



*Ministero dello Sviluppo  
Economico*



*Regione Molise*

## ***Fondo di Sviluppo e Coesione 2007-2013***

### ***Accordo di Programma Quadro***

### ***Immobili privati in classe di priorità "A"***

***ALLEGATO***

***1.e***

***SCHEDA DESCRITTIVA DEL SISTEMA DI  
GESTIONE E CONTROLLO***

**Roma, 9 ottobre 2013**





## DESCRIZIONE DEL SISTEMA GESTIONE E CONTROLLO

Fondo per lo Sviluppo e la Coesione 2007-2013

PIANIFICAZIONE REGIONALE ATTUATIVA (PRA) ) Molise 2007 – 2013 – Delibera CIPE 3 agosto 2011, n.62

Linea di azione "Sisma 2002 - Percorso di ricostruzione"

*Accordo di Programma Quadro " Immobili privati in classe di priorità "A"*

Copertura finanziaria Totale Euro **92.247.071,26** di cui:

- Risorse FSC: Euro **86.928.173,29**
- Altre risorse "Stato" (Leggi n.62/2003, 244/2007 e n. 266/2005): Euro **1.101.879,43**
- Quota privati: Euro **2.478.455,07**
- Azioni di sistema 2% a valere sulla quota FSC: Euro **1.738.563,47**

Interventi:

N	INTERVENTO	SOGGETTO ATTUATORE	LOCALIZZAZIONE COMUNE DI	RISORSE FSC delibera CIPE n. 62/2011 (euro)	ALTRE RISORSE "STATO" (euro)	QUOTA PRIVATI (euro)	IMPORTO COMPLESSIVO (euro)	TIPO DI GESTIONE
01	Realizzazione di una paratia a sostegno della Strada Provinciale quale opera aggiuntiva al servizio del P.E.U. 19B01 SP01 di classe A - Strada Provinciale / Piazza Municipale	Comune di Bonefro	Bonefro	170.243,00	0,00	0,00	170.243,00	Gestione Privata

N	INTERVENTO	SOGGETTO ATTUATORE	LOCALIZZAZIONE COMUNE DI	RISORSE FSC delibera CIPE n. 62/2011 (euro)	ALTRE RISORSE "STATO" (euro)	QUOTA PRIVATI (euro)	IMPORTO COMPLESSIVO (euro)	TIPO DI GESTIONE
02	Lavori di ricostruzione immobili privati in classe di priorità "A"-PEU 19A30 Sp 1	Comune di Bonefro	Bonefro	272.974,52	0,00	0,00	272.974,52	Gestione Privata
03	Lavori di ricostruzione immobili privati in classe di priorità "A"-PEU 19B32 Sp 6	Comune di Bonefro	Bonefro	693.306,68	0,00	0,00	693.306,68	Gestione Privata
04	Lavori di ricostruzione immobili privati in classe di priorità "A"-PEU IACP 1	Comune di Bonefro	IACP di Campobasso	659.812,02	0,00	0,00	659.812,02	Gestione Pubblica
05	Lavori di ricostruzione immobili privati in classe di priorità "A"-PEU 19A48 Sp 1	Comune di Bonefro	Bonefro	337.203,79	0,00	0,00	338.550,09	Gestione Privata
06	Lavori di ricostruzione immobili privati in classe di priorità "A"-PEU 19C19 Sp 2	Comune di Bonefro	Bonefro	986.097,40	0,00	0,00	986.097,40	Gestione Privata
07	Lavori di ricostruzione immobili privati in classe di priorità "A"-PEU 19B21 Sp 4	Comune di Bonefro	Bonefro	223.712,82	0,00	0,00	223.712,82	Gestione Privata
08	lavori di ricostruzione immobili privati in classe di priorità "A"-PEU 19A21 Sp 4	Comune di Bonefro	Bonefro	274.699,92	0,00	8.808,79	283.508,71	Gestione Privata
09	lavori di ricostruzione immobili privati in classe di priorità "A"-PES 19-1200	Comune di Bonefro	Bonefro	90.491,20	0,00	902,43	91.393,63	Gestione Privata
10	lavori di ricostruzione immobili privati in classe di priorità "A"-PEU 19C14 Sp 1	Comune di Bonefro	Bonefro	310.050,21	0,00	6.541,39	316.591,60	Gestione Privata
11	lavori di ricostruzione immobili privati in classe di priorità "A"-PEU 19A05 Sp 1	Comune di Bonefro	Bonefro	403.829,72	0,00	0,00	403.829,72	Gestione Privata
12	lavori di ricostruzione immobili privati in classe di priorità "A"-PEU 19B20 Sp 1	Comune di Bonefro	Bonefro	322.479,76	0,00	0,00	322.479,76	Gestione Privata
13	lavori di ricostruzione immobili privati in classe di priorità "A"-PEU 19B66 Sp 1	Comune di Bonefro	Bonefro	169.853,24	0,00	28.055,65	197.908,89	Gestione Privata



N	INTERVENTO	SOGGETTO ATTUATORE	LOCALIZZAZIONE COMUNE DI	RISORSE FSC delibera CIPE n. 62/2011 (euro)	ALTRE RISORSE "STATO" (euro)	QUOTA PRIVATI (euro)	IMPORTO COMPLESSIVO (euro)	TIPO DI GESTIONE
14	lavori di ricostruzione immobili privati in classe di priorità "A"-PEU 19A32 Sp 3	Comune di Bonefro	Bonefro	42.577,46	0,00	0,00	42.577,46	Gestione Privata
15	lavori di ricostruzione immobili privati in classe di priorità "A"-PEU 19B52 Sp 1	Comune di Bonefro	Bonefro	597.278,78	0,00	4.944,35	602.223,13	Gestione Privata
16	lavori di ricostruzione immobili privati in classe di priorità "A"-PEU 15_02 Sp 1	Comune di Bonefro	Bonefro	371.228,28	0,00	0,00	371.228,28	Gestione Privata
17	lavori di ricostruzione immobili privati in classe di priorità "A"-PEU 19A21 Sp 2	Comune di Bonefro	Bonefro	87.628,28	0,00	0,00	87.628,28	Gestione Privata
18	lavori di ricostruzione immobili privati in classe di priorità "A"-PEU 19B01 Sp 1	Comune di Bonefro	Bonefro	655.940,11	0,00	31.037,74	686.977,85	Gestione Privata
19	lavori di ricostruzione immobili privati in classe di priorità "A"-PEU 19A05 Sp 4	Comune di Bonefro	Bonefro	211.834,19	0,00	14.785,75	226.619,94	Gestione Privata
20	lavori di ricostruzione immobili privati in classe di priorità "A"-PEU 19B19 Sp 1	Comune di Bonefro	Bonefro	910.877,24	0,00	0,00	910.877,24	Gestione Privata
21	lavori di ricostruzione immobili privati in classe di priorità "A"-PEU 19C08 Sp 1	Comune di Bonefro	Bonefro	322.304,05	0,00	0,00	322.304,05	Gestione Privata
22	lavori di ricostruzione immobili privati in classe di priorità "A"-PEU 19A47 Sp 3	Comune di Bonefro	Bonefro	199.727,49	0,00	53.125,19	252.852,68	Gestione Privata
23	lavori di ricostruzione immobili privati in classe di priorità "A"-PEU 19C28 Sp 1	Comune di Bonefro	Bonefro	541.104,87	0,00	7.721,62	548.826,49	Gestione Privata
24	lavori di ricostruzione immobili privati in classe di priorità "A"-PEU 19B44 Sp 3	Comune di Bonefro	Bonefro	1.080.468,91	0,00	0,00	1.080.468,91	Gestione Privata
25	lavori di ricostruzione immobili privati in classe di priorità "A"-PEU 19C28 SP 02	Comune di Bonefro	Bonefro	1.012.847,47	0,00	0,00	1.012.847,47	Gestione Privata

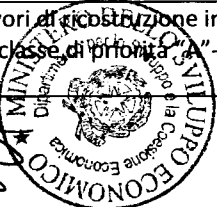

N	INTERVENTO	SOGGETTO ATTUATORE	LOCALIZZAZIONE COMUNE DI	RISORSE FSC delibera CIPE n. 62/2011 (euro)	ALTRE RISORSE "STATO" (euro)	QUOTA PRIVATI (euro)	IMPORTO COMPLESSIVO (euro)	TIPO DI GESTIONE
26	lavori di ricostruzione immobili privati in classe di priorità "A"-PEU 19B44 SP 14	Comune di Bonefro	Bonefro	879.167,53	0,00	0,00	879.167,53	Gestione Privata
27	lavori di ricostruzione immobili privati in classe di priorità "A"-PEU 19B05 SP 4	Comune di Bonefro	Bonefro	357.724,90	0,00	0,00	357.724,90	Gestione Privata
28	lavori di ricostruzione immobili privati in classe di priorità "A"-PEU 19A47 SP 1	Comune di Bonefro	Bonefro	759.641,13	0,00	0,00	759.641,13	Gestione Privata
29	lavori di ricostruzione immobili privati in classe di priorità "A"-PEU 19B24 SP 1	Comune di Bonefro	Bonefro	259.165,63	0,00	10.016,81	269.182,44	Gestione Privata
30	lavori di ricostruzione immobili privati in classe di priorità "A"-PEU 73 SP 1	Comune di Castelmauro	Castelmauro	689.281,73	0,00	0,00	689.281,73	Gestione Privata
31	lavori di ricostruzione immobili privati in classe di priorità "A"-PES 38	Comune di Cercemaggiore	Cercemaggiore	231.448,36	0,00	30.480,11	261.928,47	Gestione Privata
32	lavori di ricostruzione immobili privati in classe di priorità "A"-PEU 102 Sp 3	Comune di Cercemaggiore	Cercemaggiore	9.909,55	0,00	4.947,55	14.857,10	Gestione Privata
33	lavori di ricostruzione immobili privati in classe di priorità "A"-PEU 102 SP 01	Comune di Cercemaggiore	Cercemaggiore	112.012,50	268,35	2.757,19	115.038,04	Gestione Privata (quota Stato Legge n.62/2003)
34	lavori di ricostruzione immobili privati in classe di priorità "A"-PES 30/33	Comune di Guardialfiera	Guardialfiera	293.510,33	0,00	0,00	293.510,33	Gestione Privata
35	lavori di ricostruzione immobili privati in classe di priorità "A"-PEU 24	Comune di Guardialfiera	Guardialfiera	1.022.100,00	0,00	0,00	1.022.100,00	Gestione Pubblica
36	lavori di ricostruzione immobili privati in classe di priorità "A"-PEU 30 SP 2	Comune di Guardialfiera	Guardialfiera	1.145.418,80	0,00	0,00	1.145.418,80	Gestione Pubblica
37	lavori di ricostruzione immobili privati in classe di priorità "A"-PEU 35 Sp 1	Comune di Larino	Larino	383.023,43	0,00	0,00	383.023,43	Gestione Pubblica

N	INTERVENTO	SOGGETTO ATTUATORE	LOCALIZZAZIONE COMUNE DI	RISORSE FSC delibera CIPE n. 62/2011 (euro)	ALTRE RISORSE "STATO" (euro)	QUOTA PRIVATI (euro)	IMPORTO COMPLESSIVO (euro)	TIPO DI GESTIONE
38	lavori di ricostruzione immobili privati in classe di priorità "A"-PEU 27 Sp 1	Comune di Larino	Larino	368.023,89	0,00	0,00	368.023,89	Gestione Privata
39	lavori di ricostruzione immobili privati in classe di priorità "A"-PEU 27 Sp 2	Comune di Larino	Larino	388.634,65	0,00	0,00	388.634,65	Gestione Privata
40	lavori di ricostruzione immobili privati in classe di priorità "A"-PEU 54 Sp 1	Comune di Larino	Larino	162.642,65	0,00	0,00	162.642,65	Gestione Privata
41	lavori di ricostruzione immobili privati in classe di priorità "A"-PEU 161 Sp 1	Comune di Larino	Larino	653.808,69	0,00	0,00	653.808,69	Gestione Privata
42	lavori di ricostruzione immobili privati in classe di priorità "A"-PEU 16 Sp 1	Comune di Larino	Larino	140.703,53	0,00	0,00	140.703,53	Gestione Privata
43	lavori di ricostruzione immobili privati in classe di priorità "A"-PEU 44 Sp 2	Comune di Larino	Larino	250.109,09	0,00	0,00	250.109,09	Gestione Pubblica
44	lavori di ricostruzione immobili privati in classe di priorità "A"-PEU 10 Sp 12	Comune di Larino	Larino	630.037,11	0,00	0,00	630.037,11	Gestione Privata
45	lavori di ricostruzione immobili privati in classe di priorità "A"-PES 91	Comune di Larino	Larino	46.000,00	0,00	103,85	46.103,85	Gestione Privata
46	lavori di ricostruzione immobili privati in classe di priorità "A"-PEU 9 Sp 8	Comune di Larino	Larino	910.327,90	0,00	0,21	910.328,11	Gestione Privata
47	lavori di ricostruzione immobili privati in classe di priorità "A"-PEU 25 Sp 6	Comune di Larino	Larino	301.839,75	0,00	0,00	301.839,75	Gestione Privata
48	lavori di ricostruzione immobili privati in classe di priorità "A"-PEU 23 Sp 5	Comune di Larino	Larino	185.327,30	0,00	0,00	185.327,30	Gestione Privata
49	lavori di ricostruzione immobili privati in classe di priorità "A"-PEU 68 Sp 1	Comune di Larino	Larino	125.934,43	0,00	0,00	125.934,43	Gestione Privata

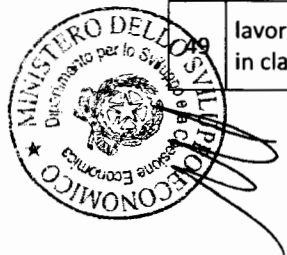

2

N	INTERVENTO	SOGGETTO ATTUATORE	LOCALIZZAZIONE COMUNE DI	RISORSE FSC delibera CIPE n. 62/2011 (euro)	ALTRE RISORSE "STATO" (euro)	QUOTA PRIVATI (euro)	IMPORTO COMPLESSIVO (euro)	TIPO DI GESTIONE
50	lavori di ricostruzione immobili privati in classe di priorità "A"-PEU 32 Sp 1	Comune di Larino	Larino	160.202,66	0,00	0,00	160.202,66	Gestione Privata
51	lavori di ricostruzione immobili privati in classe di priorità "A"-PES 62	Comune di Larino	Larino	81.764,22	0,00	10.644,98	92.409,20	Gestione Privata
52	lavori di ricostruzione immobili privati in classe di priorità "A"-PES 215	Comune di Larino	Larino	49.130,06	0,00	2.594,99	51.725,05	Gestione Privata
53	lavori di ricostruzione immobili privati in classe di priorità "A"-PEU 39 Sp 1	Comune di Larino	Larino	196.709,03	0,00	0,00	196.709,03	Gestione Privata
54	lavori di ricostruzione immobili privati in classe di priorità "A"-PEU 65 Sp 1	Comune di Larino	Larino	417.650,01	0,00	0,00	417.650,01	Gestione Privata
55	lavori di ricostruzione immobili privati in classe di priorità "A"-PEU 14 Sp 1	Comune di Larino	Larino	410.431,54	0,00	14.194,94	424.626,48	Gestione Privata
56	lavori di ricostruzione immobili privati in classe di priorità "A"-PEU 45 Sp 2	Comune di Larino	Larino	710.402,33	0,00	0,00	710.402,33	Gestione Privata
57	lavori di ricostruzione immobili privati in classe di priorità "A" - variante-PEU 12 Sp 5	Comune di Larino	Larino	13.517,37	149.441,51	4.137,62	167.096,50	Gestione Privata (quota Stato Legge n.244/2007)
58	lavori di ricostruzione immobili privati in classe di priorità "A"-PES 381	Comune di Larino	Larino	158.882,64	0,00	0,00	158.882,64	Gestione Privata
59	lavori di ricostruzione immobili privati in classe di priorità "A"-PEU 65 Sp 5	Comune di Larino	Larino	168.874,04	0,00	0,00	168.874,04	Gestione Privata
60	lavori di ricostruzione immobili privati in classe di priorità "A"-PEU 31 Sp 1	Comune di Larino	Larino	296.351,81	0,00	0,00	296.351,81	Gestione Pubblica
	lavori di ricostruzione immobili privati in classe di priorità "A"-PEU 54 Sp 4	Comune di Larino	Larino	376.801,46	0,00	0,00	376.801,46	Gestione Privata



N	INTERVENTO	SOGGETTO ATTUATORE	LOCALIZZAZIONE COMUNE DI	RISORSE FSC delibera CIPE n. 62/2011 (euro)	ALTRE RISORSE "STATO" (euro)	QUOTA PRIVATI (euro)	IMPORTO COMPLESSIVO (euro)	TIPO DI GESTIONE
62	lavori di ricostruzione immobili privati in classe di priorità "A"-PEU 21 Sp 1	Comune di Larino	Larino	87.804,41	0,00	0,00	87.804,41	Gestione Privata
63	lavori di ricostruzione immobili privati in classe di priorità "A"-PEU 45 Sp 4	Comune di Larino	Larino	390.481,19	0,00	0,00	390.481,19	Gestione Privata
64	lavori di ricostruzione immobili privati in classe di priorità "A"-PES 100	Comune di Larino	Larino	185.824,91	0,00	60.591,04	246.415,95	Gestione Privata
65	lavori di ricostruzione immobili privati in classe di priorità "A"-PEU 48 Sp 2	Comune di Larino	Larino	638.845,81	0,00	0,00	638.845,81	Gestione Privata
66	lavori di ricostruzione immobili privati in classe di priorità "A"-PEU 29 Sp 1	Comune di Larino	Larino	186.673,69	0,00	0,00	186.673,69	Gestione Privata
67	lavori di ricostruzione immobili privati in classe di priorità "A"-PEU 44 Sp 9	Comune di Larino	Larino	285.385,54	0,00	0,00	285.385,54	Gestione Pubblica
68	lavori di ricostruzione immobili privati in classe di priorità "A"-PEU 5 Sp 2	Comune di Larino	Larino	226.915,74	0,00	1.465,46	228.381,20	Gestione Privata
69	lavori di ricostruzione immobili privati in classe di priorità "A"-PEU 21 Sp 6	Comune di Larino	Larino	495.421,30	0,00	0,00	495.421,30	Gestione Privata
70	lavori di ricostruzione immobili privati in classe di priorità "A"-PEU 88 Sp 1	Comune di Larino	Larino	106.783,66	0,00	4.842,05	111.625,71	Gestione Privata
71	lavori di ricostruzione immobili privati in classe di priorità "A"-PEU 88 Sp 2	Comune di Larino	Larino	231.298,43	0,00	1.989,45	233.287,88	Gestione Privata
72	lavori di ricostruzione immobili privati in classe di priorità "A"-PEU 59 Sp 1	Comune di Larino	Larino	152.767,26	0,00	0,00	152.767,26	Gestione Privata
	lavori di ricostruzione immobili privati in classe di priorità "A"-PEU 37 Sp 2	Comune di Larino	Larino	318.860,84	0,00	0,00	318.860,84	Gestione Privata

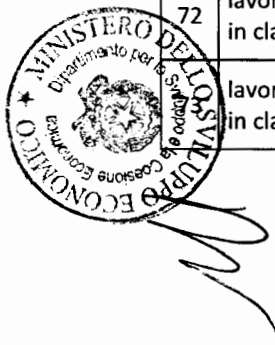



N	INTERVENTO	SOGGETTO ATTUATORE	LOCALIZZAZIONE COMUNE DI	RISORSE FSC delibera CIPE n. 62/2011 (euro)	ALTRE RISORSE "STATO" (euro)	QUOTA PRIVATI (euro)	IMPORTO COMPLESSIVO (euro)	TIPO DI GESTIONE
74	lavori di ricostruzione immobili privati in classe di priorità "A"-PEU 5 Sp 3	Comune di Larino	Larino	463.487,92	0,00	518,64	464.006,56	Gestione Privata
75	lavori di ricostruzione immobili privati in classe di priorità "A"-PEU 41 Sp 4	Comune di Larino	Larino	245.256,86	0,00	0,00	245.256,86	Gestione Pubblica
76	lavori di ricostruzione immobili privati in classe di priorità "A"-PES 158	Comune di Larino	Larino	219.158,27	0,00	0,00	219.158,27	Gestione Privata
77	lavori di ricostruzione immobili privati in classe di priorità "A"-PES 185	Comune di Larino	Larino	451.620,64	0,00	8.798,36	460.419,00	Gestione Privata
78	lavori di ricostruzione immobili privati in classe di priorità "A"-PEU 12 Sp 2	Comune di Larino	Larino	346.773,72	0,00	0,00	346.773,72	Gestione Privata
79	lavori di ricostruzione immobili privati in classe di priorità "A"-PEU 71 Sp 4	Comune di Larino	Larino	207.189,49	0,00	0,00	207.189,49	Gestione Pubblica
80	lavori di ricostruzione immobili privati in classe di priorità "A"-PEU 15 Sp 1	Comune di Larino	Larino	590.708,98	0,00	0,00	590.708,98	Gestione Pubblica
81	lavori di ricostruzione immobili privati in classe di priorità "A"-PES 134	Comune di Larino	Larino	220.325,24	0,00	267,75	220.592,99	Gestione Privata
82	lavori di ricostruzione immobili privati in classe di priorità "A"-PEU 366 Sp 1	Comune di Larino	Larino	848.046,93	0,00	18.608,09	866.655,02	Gestione Privata
83	lavori di ricostruzione immobili privati in classe di priorità "A"-PEU 10 Sp 20	Comune di Larino	Larino	993.207,42	0,00	0,00	993.207,42	Gestione Privata
84	lavori di ricostruzione immobili privati in classe di priorità "A"-PEU 35 Sp 2	Comune di Larino	Larino	202.125,74	0,00	0,00	202.125,74	Gestione Pubblica
85	lavori di ricostruzione immobili privati in classe di priorità "A"-PEU 10 Sp 8	Comune di Larino	Larino	173.759,12	0,00	0,00	173.759,12	Gestione Privata

N	INTERVENTO	SOGGETTO ATTUATORE	LOCALIZZAZIONE COMUNE DI	RISORSE FSC delibera CIPE n. 62/2011 (euro)	ALTRE RISORSE "STATO" (euro)	QUOTA PRIVATI (euro)	IMPORTO COMPLESSIVO (euro)	TIPO DI GESTIONE
86	lavori di ricostruzione immobili privati in classe di priorità "A"-PEU 32 Sp 3	Comune di Larino	Larino	482.565,95	0,00	0,00	482.565,95	Gestione Privata
87	lavori di ricostruzione immobili privati in classe di priorità "A"-PEU 300 Sp 1	Comune di Larino	Larino	83.241,61	0,00	7.934,39	91.176,00	Gestione Privata
88	lavori di ricostruzione immobili privati in classe di priorità "A"-PEU 32 Sp 5	Comune di Larino	Larino	217.961,55	0,00	0,00	217.961,55	Gestione Privata
89	lavori di ricostruzione immobili privati in classe di priorità "A"-PEU 44 Sp 3	Comune di Larino	Larino	321.543,26	0,00	0,00	321.543,26	Gestione Pubblica
90	lavori di ricostruzione immobili privati in classe di priorità "A"-PEU 8 Sp 1	Comune di Larino	Larino	144.596,98	0,00	0,00	144.596,98	Gestione Privata
91	lavori di ricostruzione immobili privati in classe di priorità "A"-PEU 25 Sp 03	Comune di Larino	Larino	648.930,73	0,00	0,00	648.930,73	Gestione Privata
92	lavori di ricostruzione immobili privati in classe di priorità "A"-PEU 272 Sp 1-2	Comune di Larino	Larino	532.463,31	0,00	19.808,86	552.272,17	Gestione Privata
93	lavori di ricostruzione immobili privati in classe di priorità "A"-PEU 10 Sp 7	Comune di Larino	Larino	344.945,88	0,00	0,00	344.945,88	Gestione Privata
94	lavori di ricostruzione immobili privati in classe di priorità "A"-PES 52	Comune di Larino	Larino	157.124,82	0,00	56.123,27	213.248,09	Gestione Privata
95	lavori di ricostruzione immobili privati in classe di priorità "A"-PES 48	Comune di Larino	Larino	228.879,25	0,00	0,00	228.879,25	Gestione Privata
96	lavori di ricostruzione immobili privati in classe di priorità "A"-PEU 81 Sp 2	Comune di Larino	Larino	137.063,39	0,00	0,00	137.063,39	Gestione Pubblica
97	lavori di ricostruzione immobili privati in classe di priorità "A"-PEU 333 Sp 1	Comune di Larino	Larino	185.702,60	0,00	8.630,86	194.333,46	Gestione Privata

N	INTERVENTO	SOGGETTO ATTUATORE	LOCALIZZAZIONE COMUNE DI	RISORSE FSC delibera CIPE n. 62/2011 (euro)	ALTRE RISORSE "STATO" (euro)	QUOTA PRIVATI (euro)	IMPORTO COMPLESSIVO (euro)	TIPO DI GESTIONE
98	lavori di ricostruzione immobili privati in classe di priorità "A"-PEU 8 Sp 4	Comune di Larino	Larino	144.596,98	0,00	0,00	144.596,98	Gestione Privata
99	lavori di ricostruzione immobili privati in classe di priorità "A"-PEU 343 Sp 1	Comune di Larino	Larino	37.395,56	0,00	35.720,44	73.116,00	Gestione Privata
100	lavori di ricostruzione immobili privati in classe di priorità "A"-PEU 371 Sp 1	Comune di Larino	Larino	123.560,40	0,00	32.729,41	156.289,81	Gestione Privata
101	lavori di ricostruzione immobili privati in classe di priorità "A" - variante-PES 170	Comune di Larino	Larino	258.830,58	191.289,16	5.280,26	455.400,00	Gestione Privata (quota Stato Legge n.244/2007)
102	lavori di ricostruzione immobili privati in classe di priorità "A"-PEU 86 Sp 2	Comune di Larino	Larino	353.729,02	0,00	0,00	353.729,02	Gestione Privata
103	lavori di ricostruzione immobili privati in classe di priorità "A"-PEU 310 Sp 1	Comune di Larino	Larino	164.404,30	0,00	28.439,94	192.844,24	Gestione Privata
104	lavori di ricostruzione immobili privati in classe di priorità "A"-PEU 413 Sp 1	Comune di Larino	Larino	155.474,49	0,00	3.857,09	159.331,58	Gestione Privata
105	lavori di ricostruzione immobili privati in classe di priorità "A"-PEU 413 Sp 2	Comune di Larino	Larino	161.068,34	0,00	0,00	161.068,34	Gestione Privata
106	lavori di ricostruzione immobili privati in classe di priorità "A"-PES 347	Comune di Larino	Larino	124.173,52	0,00	7.000,73	131.174,25	Gestione Privata
107	lavori di ricostruzione immobili privati in classe di priorità "A"-PES 59	Comune di Larino	Larino	346.423,48	0,00	0,00	346.423,48	Gestione Privata
108	lavori di ricostruzione immobili privati in classe di priorità "A"-PES 95A	Comune di Larino	Larino	224.183,52	262.406,40	53.138,32	539.728,24	Gestione Privata (quota Stato Legge n.244/2007)
109	lavori di ricostruzione immobili privati in classe di priorità "A"-PEU 283 SP 1	Comune di Larino	Larino	802.246,14	0,00	50,30	802.296,44	Gestione Privata

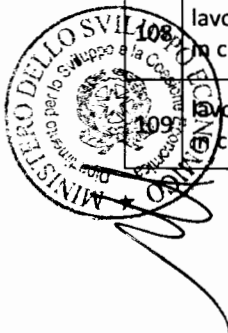

N	INTERVENTO	SOGGETTO ATTUATORE	LOCALIZZAZIONE COMUNE DI	RISORSE FSC delibera CIPE n. 62/2011 (euro)	ALTRE RISORSE "STATO" (euro)	QUOTA PRIVATI (euro)	IMPORTO COMPLESSIVO (euro)	TIPO DI GESTIONE
110	lavori di ricostruzione immobili privati in classe di priorità "A"-PES 129	Comune di Larino	Larino	260.917,23	0,00	14.940,14	275.857,37	Gestione Privata
111	lavori di ricostruzione immobili privati in classe di priorità "A"-PEU 50 Sp 1	Comune di Limosano	Limosano	104.211,90	0,00	0,00	104.211,90	Gestione Pubblica
112	lavori di ricostruzione immobili privati in classe di priorità "A"-PEU 1 Sp 1	Comune di Limosano	Limosano	224.726,97	0,00	0,00	224.726,97	Gestione Pubblica
113	lavori di ricostruzione immobili privati in classe di priorità "A"-PEU 7 Sp 1	Comune di Limosano	Limosano	394.032,63	0,00	0,00	394.032,63	Gestione Pubblica
114	lavori di ricostruzione immobili privati in classe di priorità "A"-PEU 39 Sp 1	Comune di Limosano	Limosano	284.404,42	0,00	0,00	284.404,42	Gestione Pubblica
115	lavori di ricostruzione immobili privati in classe di priorità "A"-PEU 47 Sp 2	Comune di Limosano	Limosano	503.120,28	0,00	0,00	503.120,28	Gestione Pubblica
116	lavori di ricostruzione immobili privati in classe di priorità "A" bis-PES 16 part.282-283	Comune di Limosano	Limosano	58.553,48	0,00	11.447,49	70.000,97	Gestione Privata
117	lavori di ricostruzione immobili privati in classe di priorità "A"-PEU 63 SP 2	Comune di Lucito	Lucito	204.398,32	0,00	0,00	204.398,32	Gestione Pubblica
118	lavori di ricostruzione immobili privati in classe di priorità "A"-PEU 1 Sp 1	Comune di Macchia Valfortore	Macchia Valfortore	930.435,76	0,00	0,00	930.435,76	Gestione Pubblica
119	lavori di ricostruzione immobili privati in classe di priorità "A"-PEU 15 Sp 1	Comune di Macchia Valfortore	Macchia Valfortore	355.878,26	0,00	26.517,08	382.395,34	Gestione Pubblica
120	lavori di ricostruzione immobili privati in classe di priorità "A"-PEU 14 Sp 1	Comune di Macchia Valfortore	Macchia Valfortore	612.140,53	0,00	0,00	612.140,53	Gestione Pubblica
121	lavori di ricostruzione immobili privati in classe di priorità "A"-PEU 19 Sp 3	Comune di Monacilioni	Monacilioni	395.766,78	0,00	0,00	395.766,78	Gestione Privata



N	INTERVENTO	SOGGETTO ATTUATORE	LOCALIZZAZIONE COMUNE DI	RISORSE FSC delibera CIPE n. 62/2011 (euro)	ALTRE RISORSE "STATO" (euro)	QUOTA PRIVATI (euro)	IMPORTO COMPLESSIVO (euro)	TIPO DI GESTIONE
122	lavori di ricostruzione immobili privati in classe di priorità "A"-PEU 4 Sp 1	Comune di Monacilioni	Monacilioni	251.773,57	0,00	0,00	251.773,57	Gestione Privata
123	lavori di ricostruzione immobili privati in classe di priorità "A"-PEU 13 Sp 4	Comune di Monacilioni	Monacilioni	423.015,08	0,00	0,00	423.015,08	Gestione Privata
124	lavori di ricostruzione immobili privati in classe di priorità "A"-PEU 14 Sp 1	Comune di Monacilioni	Monacilioni	102.788,93	0,00	0,00	102.788,93	Gestione Privata
125	lavori di ricostruzione immobili privati in classe di priorità "A"-PEU 15 Sp 1	Comune di Monacilioni	Monacilioni	348.644,54	0,00	0,00	348.644,54	Gestione Privata
126	lavori di ricostruzione immobili privati in classe di priorità "A"-PEU 15 Sp 2	Comune di Monacilioni	Monacilioni	411.584,80	0,00	0,00	411.584,80	Gestione Privata
127	lavori di ricostruzione immobili privati in classe di priorità "A"-PEU 1 Sp 1	Comune di Monacilioni	Monacilioni	116.805,56	0,00	0,00	116.805,56	Gestione Privata
128	lavori di ricostruzione immobili privati in classe di priorità "A"-PEU 6 Sp 1	Comune di Monacilioni	Monacilioni	401.835,32	0,00	0,00	401.835,32	Gestione Privata
129	lavori di ricostruzione immobili privati in classe di priorità "A"-PEU 13 Sp 6	Comune di Monacilioni	Monacilioni	356.890,16	0,00	0,00	356.890,16	Gestione Privata
130	lavori di ricostruzione immobili privati in classe di priorità "A"-PEU 24 Sp 4	Comune di Provvidenti	Provvidenti	76.076,11	0,00	0,00	76.076,11	Gestione Pubblica
131	lavori di ricostruzione immobili privati in classe di priorità "A"-PEU 16 SP 1	Comune di Provvidenti	Provvidenti	114.095,17	0,00	0,00	114.095,17	Gestione Pubblica
132	lavori di ricostruzione immobili privati in classe di priorità "A"-PEU 40 Sp 1	Comune di Ripabottoni	Ripabottoni	236.059,32	0,00	0,00	236.059,32	Gestione Pubblica
	lavori di ricostruzione immobili privati in classe di priorità "A"-PEU 80 Sp 1	Comune di Ripabottoni	Ripabottoni	926.113,34	0,00	0,00	926.113,34	Gestione Pubblica

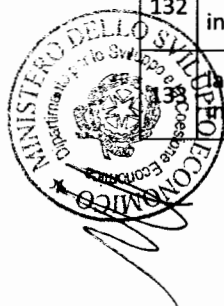

D

N	INTERVENTO	SOGGETTO ATTUATORE	LOCALIZZAZIONE COMUNE DI	RISORSE FSC delibera CIPE n. 62/2011 (euro)	ALTRE RISORSE "STATO" (euro)	QUOTA PRIVATI (euro)	IMPORTO COMPLESSIVO (euro)	TIPO DI GESTIONE
134	lavori di ricostruzione immobili privati in classe di priorità "A"-PEU 11 Sp 1	Comune di Ripabottoni	Ripabottoni	2.397.479,42	0,00	0,00	2.397.479,42	Gestione Pubblica
135	lavori di ricostruzione immobili privati in classe di priorità "A"-PEU 1C Sp 1	Comune di Ripabottoni	Ripabottoni	1.104.939,85	0,00	0,00	1.104.939,85	Gestione Pubblica
136	lavori di ricostruzione immobili privati in classe di priorità "A"-PEU 5 Sp 1	Comune di Ripabottoni	Ripabottoni	1.208.478,10	0,00	0,00	1.208.478,10	Gestione Pubblica
137	lavori di ricostruzione immobili privati in classe di priorità "A"-PEU 4 Sp 1	Comune di Ripabottoni	Ripabottoni	1.358.260,86	0,00	0,00	1.358.260,86	Gestione Pubblica
138	lavori di ricostruzione immobili privati in classe di priorità "A"-PEU 44 Sp 1	Comune di Ripabottoni	Ripabottoni	787.902,25	0,00	0,00	787.902,25	Gestione Privata
139	lavori di ricostruzione immobili privati in classe di priorità "A"-PEU 33 Sp 1	Comune di Rotello	Rotello	597.756,89	0,00	0,00	597.756,89	Gestione Privata
140	lavori di ricostruzione immobili privati in classe di priorità "A"-PEU 30 Sp 3	Comune di Rotello	Rotello	120.542,08	0,00	0,00	120.542,08	Gestione Privata
141	lavori di ricostruzione immobili privati in classe di priorità "A"-PES 176	Comune di Rotello	Rotello	146.592,88	0,00	1.638,91	148.231,79	Gestione Privata
142	lavori di ricostruzione immobili privati in classe di priorità "A"-PES 201	Comune di Rotello	Rotello	238.847,21	0,00	25.148,68	263.995,89	Gestione Privata
143	lavori di ricostruzione immobili privati in classe di priorità "A"-PEU 105 Sp 1	Comune di Rotello	Rotello	146.206,85	0,00	0,00	146.206,85	Gestione Pubblica
	lavori di ricostruzione immobili privati in classe di priorità "A"-PEU 29 Sp 3	Comune di Rotello	Rotello	1.048.076,40	0,00	0,00	1.048.076,40	Gestione Privata
	lavori di ricostruzione immobili privati in classe di priorità "A"-PEU 21 Sp 1	Comune di Rotello	Rotello	587.510,47	0,00	0,00	587.510,47	Gestione Privata

N	INTERVENTO	SOGGETTO ATTUATORE	LOCALIZZAZIONE COMUNE DI	RISORSE FSC delibera CIPE n. 62/2011 (euro)	ALTRE RISORSE "STATO" (euro)	QUOTA PRIVATI (euro)	IMPORTO COMPLESSIVO (euro)	TIPO DI GESTIONE
146	lavori di ricostruzione immobili privati in classe di priorità "A"-PEU 18 Sp 1	Comune di Rotello	Rotello	321.699,21	0,00	0,00	321.699,21	Gestione Privata
147	lavori di ricostruzione immobili privati in classe di priorità "A"-PEU 67 Sp 2	Comune di Rotello	Rotello	231.901,74	0,00	0,00	231.901,74	Gestione Pubblica
148	lavori di ricostruzione immobili privati in classe di priorità "A"-PEU 9 Sp 1	Comune di Rotello	Rotello	543.606,81	0,00	0,00	543.606,81	Gestione Privata
149	lavori di ricostruzione immobili privati in classe di priorità "A"-PEU 60 Sp 4	Comune di Rotello	Rotello	28.317,92	0,00	0,00	28.317,92	Gestione Privata
150	lavori di ricostruzione immobili privati in classe di priorità "A"-PEU 33 Sp 4	Comune di Rotello	Rotello	384.971,18	0,00	0,00	384.971,18	Gestione Privata
151	lavori di ricostruzione immobili privati in classe di priorità "A"-PEU 15 Sp 1	Comune di Rotello	Rotello	845.824,46	0,00	19.304,48	865.128,94	Gestione Privata
152	lavori di ricostruzione immobili privati in classe di priorità "A"-PEU 47 Sp 1	Comune di Rotello	Rotello	420.189,87	0,00	0,00	420.189,87	Gestione Privata
153	lavori di ricostruzione immobili privati in classe di priorità "A"-PEU 71 Sp 1	Comune di Rotello	Rotello	712.865,34	0,00	84.531,33	797.396,67	Gestione Pubblica
154	lavori di ricostruzione immobili privati in classe di priorità "A"-PES 157	Comune di Rotello	Rotello	406.876,78	0,00	0,00	406.876,78	Gestione Privata
155	lavori di ricostruzione immobili privati in classe di priorità "A"-PEU 23 SP 1	Comune di Rotello	Rotello	124.217,60	0,00	0,00	124.217,60	Gestione Privata
156	lavori di ricostruzione immobili privati in classe di priorità "A"-PEU 88 SP 1	Comune di Rotello	Rotello	233.608,00	0,00	23.975,20	257.583,20	Gestione Privata
157	lavori di ricostruzione immobili privati in classe di priorità "A"-PEU 31 SP 1	Comune di Rotello	Rotello	412.555,09	0,00	9.981,27	422.536,36	Gestione Privata



N	INTERVENTO	SOGGETTO ATTUATORE	LOCALIZZAZIONE COMUNE DI	RISORSE FSC delibera CIPE n. 62/2011 (euro)	ALTRE RISORSE "STATO" (euro)	QUOTA PRIVATI (euro)	IMPORTO COMPLESSIVO (euro)	TIPO DI GESTIONE
158	lavori di ricostruzione immobili privati in classe di priorità "A"-PEU 72 SP 2	Comune di Rotello	Rotello	339.333,53	0,00	29.541,51	368.875,04	Gestione Privata
159	lavori di ricostruzione immobili privati in classe di priorità "A"-PEU 49 Sp 1	Comune di Sant'Elia a Pianisi	Sant'Elia a Pianisi	1.278.665,12	0,00	88.916,33	1.367.581,45	Gestione Pubblica
160	lavori di ricostruzione immobili privati in classe di priorità "A"-PES 65	Comune di Sant'Elia a Pianisi	Sant'Elia a Pianisi	1.342.707,33	0,00	285.651,35	1.628.358,68	Gestione Privata
161	lavori di ricostruzione immobili privati in classe di priorità "A"-PEU 93 Sp 1	Comune di Sant'Elia a Pianisi	Sant'Elia a Pianisi	153.207,77	0,00	21.050,46	174.258,23	Gestione Privata
162	lavori di ricostruzione immobili privati in classe di priorità "A"-PEU 93 Sp 2	Comune di Sant'Elia a Pianisi	Sant'Elia a Pianisi	838.943,20	0,00	30.973,09	869.916,29	Gestione Privata
163	lavori di ricostruzione immobili privati in classe di priorità "A"-PEU 4 Sp 1	Comune di Sant'Elia a Pianisi	Sant'Elia a Pianisi	199.046,48	0,00	34.866,41	233.912,89	Gestione Pubblica
164	lavori di ricostruzione immobili privati in classe di priorità "A"-PEU 93 Sp 4	Comune di Sant'Elia a Pianisi	Sant'Elia a Pianisi	276.531,26	0,00	41.633,49	318.164,75	Gestione Privata
165	lavori di ricostruzione immobili privati in classe di priorità "A"-PES EP Sp 3	Comune di Sant'Elia a Pianisi	Sant'Elia a Pianisi	760.549,66	0,00	0,00	760.549,66	Gestione Privata
166	lavori di ricostruzione immobili privati in classe di priorità "A"-PEU 30 Sp 1	Comune di Sant'Elia a Pianisi	Sant'Elia a Pianisi	1.066.921,20	0,00	27.789,98	1.094.711,18	Gestione Pubblica
167	lavori di ricostruzione immobili privati in classe di priorità "A"-PEU 42 Sp 2	Comune di Sant'Elia a Pianisi	Sant'Elia a Pianisi	790.087,58	0,00	21.840,99	811.928,57	Gestione Privata
168	lavori di ricostruzione immobili privati in classe di priorità "A"-PEU 46 Sp 7	Comune di Sant'Elia a Pianisi	Sant'Elia a Pianisi	906.544,27	0,00	0,00	906.544,27	Gestione Pubblica

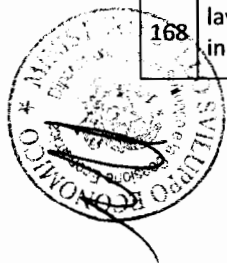

2



N	INTERVENTO	SOGGETTO ATTUATORE	LOCALIZZAZIONE COMUNE DI	RISORSE FSC delibera CIPE n. 62/2011 (euro)	ALTRE RISORSE "STATO" (euro)	QUOTA PRIVATI (euro)	IMPORTO COMPLESSIVO (euro)	TIPO DI GESTIONE
169	lavori di ricostruzione immobili privati in classe di priorità "A"-PEU 46 Sp 5	Comune di Sant'Elia a Pianisi	Sant'Elia a Pianisi	791.642,61	0,00	0,00	791.642,61	Gestione Pubblica
170	lavori di ricostruzione immobili privati in classe di priorità "A"-PEU 46 SP 04	Comune di Sant'Elia a Pianisi	Sant'Elia a Pianisi	208.693,61	0,00	42.604,78	251.298,39	Gestione Pubblica
171	lavori di ricostruzione immobili privati in classe di priorità "A"-PEU 179 Sp 3	Comune di Santa Croce di Magliano	Santa Croce di Magliano	331.319,86	0,00	56.643,11	387.962,97	Gestione Privata
172	lavori di ricostruzione immobili privati in classe di priorità "A"-PEU 260 Sp 1	Comune di Santa Croce di Magliano	Santa Croce di Magliano	352.865,25	0,00	35.282,86	388.148,11	Gestione Privata
173	lavori di ricostruzione immobili privati in classe di priorità "A"-PEU 171 Sp 1	Comune di Santa Croce di Magliano	Santa Croce di Magliano	567.189,35	0,00	8.705,57	575.894,92	Gestione Privata
174	lavori di ricostruzione immobili privati in classe di priorità "A"-PEU 186 Sp 1	Comune di Santa Croce di Magliano	Santa Croce di Magliano	848.570,76	0,00	111.150,01	959.720,77	Gestione Privata
175	lavori di ricostruzione immobili privati in classe di priorità "A"-PEU 220 Sp 3	Comune di Santa Croce di Magliano	Santa Croce di Magliano	226.769,22	0,00	7.074,76	233.843,98	Gestione Privata
176	lavori di ricostruzione immobili privati in classe di priorità "A"-PEU 223 Sp 1	Comune di Santa Croce di Magliano	Santa Croce di Magliano	486.379,21	0,00	0,00	486.379,21	Gestione Pubblica
177	lavori di ricostruzione immobili privati in classe di priorità "A"-PEU 202 Sp 2	Comune di Santa Croce di Magliano	Santa Croce di Magliano	221.899,54	0,00	152,46	222.052,00	Gestione Privata
178	lavori di ricostruzione immobili privati in classe di priorità "A"-PEU 179 Sp 4	Comune di Santa Croce di Magliano	Santa Croce di Magliano	161.103,23	0,00	29.071,65	190.174,88	Gestione Privata
179	lavori di ricostruzione immobili privati in classe di priorità "A"-PEU 201 Sp 3	Comune di Santa Croce di Magliano	Santa Croce di Magliano	254.623,49	0,00	14.365,41	268.988,90	Gestione Privata



N	INTERVENTO	SOGGETTO ATTUATORE	LOCALIZZAZIONE COMUNE DI	RISORSE FSC delibera CIPE n. 62/2011 (euro)	ALTRE RISORSE "STATO" (euro)	QUOTA PRIVATI (euro)	IMPORTO COMPLESSIVO (euro)	TIPO DI GESTIONE
180	lavori di ricostruzione immobili privati in classe di priorità "A"-PEU 228 Sp 1	Comune di Santa Croce di Magliano	Santa Croce di Magliano	539.580,39	0,00	0,00	539.580,39	Gestione Privata
181	lavori di ricostruzione immobili privati in classe di priorità "A"-PEU 85 Sp 1	Comune di Santa Croce di Magliano	Santa Croce di Magliano	1.047.070,98	0,00	0,00	1.047.070,98	Gestione Privata
182	lavori di ricostruzione immobili privati in classe di priorità "A"-PEU 170 Sp 2	Comune di Santa Croce di Magliano	Santa Croce di Magliano	104.099,74	0,00	35.513,70	139.613,44	Gestione Privata
183	lavori di ricostruzione immobili privati in classe di priorità "A"-PEU 213 Sp 3	Comune di Santa Croce di Magliano	Santa Croce di Magliano	160.526,31	0,00	82.595,95	243.122,26	Gestione Privata
184	lavori di ricostruzione immobili privati in classe di priorità "A"-PEU 113 Sp 1	Comune di Santa Croce di Magliano	Santa Croce di Magliano	307.517,98	0,00	158.547,97	466.065,95	Gestione Privata
185	lavori di ricostruzione immobili privati in classe di priorità "A"-PES 52 TAV 1	Comune di Santa Croce di Magliano	Santa Croce di Magliano	345.329,80	0,00	0,00	345.329,80	Gestione Privata
186	lavori di ricostruzione immobili privati in classe di priorità "A"-PEU 95 Sp 1	Comune di Santa Croce di Magliano	Santa Croce di Magliano	213.632,99	0,00	23.860,06	237.493,05	Gestione Privata
187	lavori di ricostruzione immobili privati in classe di priorità "A"-PEU 86 Sp 10	Comune di Santa Croce di Magliano	Santa Croce di Magliano	139.648,50	0,00	21.274,47	160.922,97	Gestione Privata
188	lavori di ricostruzione immobili privati in classe di priorità "A"-PEU 166 Sp 6	Comune di Santa Croce di Magliano	Santa Croce di Magliano	629.514,54	0,00	102.040,01	731.554,55	Gestione Privata
189	lavori di ricostruzione immobili privati in classe di priorità "A"-PEU 164 SP 02	Comune di Santa Croce di Magliano	Santa Croce di Magliano	534.838,99	0,00	46.573,09	581.412,08	Gestione Privata
190	lavori di ricostruzione immobili privati in classe di priorità "A"-PEU 177 SP 02	Comune di Santa Croce di Magliano	Santa Croce di Magliano	932.661,66	0,00	0,00	932.661,66	Gestione Privata



N	INTERVENTO	SOGGETTO ATTUATORE	LOCALIZZAZIONE COMUNE DI	RISORSE FSC delibera CIPE n. 62/2011 (euro)	ALTRE RISORSE "STATO" (euro)	QUOTA PRIVATI (euro)	IMPORTO COMPLESSIVO (euro)	TIPO DI GESTIONE
191	lavori di ricostruzione immobili privati in classe di priorità "A"-PEU 262 SP 02	Comune di Santa Croce di Magliano	Santa Croce di Magliano	286.192,38	0,00	0,00	286.192,38	Gestione Privata
192	lavori di ricostruzione immobili privati in classe di priorità "A" - variante-PEU 198 SP 01	Comune di Santa Croce di Magliano	Santa Croce di Magliano	217.695,95	336.244,98	28.793,48	582.734,41	Gestione Privata (quota Stato Legge n.244/2007)
193	lavori di ricostruzione immobili privati in classe di priorità "A"-PEU 176 SP 1	Comune di Santa Croce di Magliano	Santa Croce di Magliano	941.906,48	0,00	0,00	941.906,48	Gestione Privata
194	lavori di ricostruzione immobili privati in classe di priorità "A"-PEU 226 SP 2	Comune di Santa Croce di Magliano	Santa Croce di Magliano	350.436,46	0,00	0,00	350.436,46	Gestione Privata
195	lavori di ricostruzione immobili privati in classe di priorità "A"-PEU 192 SP 1	Comune di Santa Croce di Magliano	Santa Croce di Magliano	132.835,50	0,00	13.857,22	146.692,72	Gestione Privata
196	lavori di ricostruzione immobili privati in classe di priorità "A"-PEU 29 SP 01	Comune di Sant'Angelo Limosano	Sant'Angelo Limosano	150.672,61	0,00	777,23	151.449,84	Gestione Privata
197	lavori di ricostruzione immobili privati in classe di priorità "A"-PES 62	Comune di Sepino	Sepino	125.262,88	0,00	185.542,93	310.805,81	Gestione Privata
198	lavori di ricostruzione immobili privati in classe di priorità "A"-PEU 2 Sp 1	Comune di Tufara	Tufara	341.709,79	0,00	0,00	341.709,79	Gestione Privata
199	Lavori di ricostruzione immobili privati in classe di priorità "A" - integrazione per passaggio a gestione pubblica-PEU 7 Sp 2	Comune di Ururi	Ururi	32.445,81	162.229,03	0,00	194.674,84	Gestione Pubblica (quota Stato Legge n.266/2005)
200	lavori di ricostruzione immobili privati in classe di priorità "A"-PEU 66 Sp 1	Comune di Ururi	Ururi	96.225,07	0,00	0,00	96.225,07	Gestione Privata
	lavori di ricostruzione immobili privati in classe di priorità "A"-PEU 56 Sp 2	Comune di Ururi	Ururi	463.830,30	0,00	0,00	463.830,30	Gestione Privata



2

N	INTERVENTO	SOGGETTO ATTUATORE	LOCALIZZAZIONE COMUNE DI	RISORSE FSC delibera CIPE n. 62/2011 (euro)	ALTRE RISORSE "STATO" (euro)	QUOTA PRIVATI (euro)	IMPORTO COMPLESSIVO (euro)	TIPO DI GESTIONE
202	lavori di ricostruzione immobili privati in classe di priorità "A"-PEU 46 Sp 3	Comune di Ururi	Ururi	131.798,15	0,00	0,00	131.798,15	Gestione Privata
203	lavori di ricostruzione immobili privati in classe di priorità "A"-PEU 9 Sp 2	Comune di Ururi	Ururi	169.237,35	0,00	0,00	169.237,35	Gestione Privata
204	lavori di ricostruzione immobili privati in classe di priorità "A"-PEU 72 Sp 1	Comune di Ururi	Ururi	351.550,02	0,00	0,00	351.550,02	Gestione Privata
205	lavori di ricostruzione immobili privati in classe di priorità "A"-PEU 13 Sp 01A	Comune di Ururi	Ururi	83.983,73	0,00	0,00	83.983,73	Gestione Privata
206	lavori di ricostruzione immobili privati in classe di priorità "A"-PEU 13 Sp 2	Comune di Ururi	Ururi	206.032,29	0,00	0,00	206.032,29	Gestione Privata
207	lavori di ricostruzione immobili privati in classe di priorità "A"-PEU 56 Sp 3	Comune di Ururi	Ururi	443.001,37	0,00	0,00	443.001,37	Gestione Privata
208	lavori di ricostruzione immobili privati in classe di priorità "A"-PEU 51 Sp 1	Comune di Ururi	Ururi	342.739,48	0,00	0,00	342.739,48	Gestione Privata
209	lavori di ricostruzione immobili privati in classe di priorità "A"-PEU 52 Sp 3	Comune di Ururi	Ururi	177.657,90	0,00	1.716,36	179.374,26	Gestione Privata
210	lavori di ricostruzione immobili privati in classe di priorità "A"-PEU 56 Sp 1	Comune di Ururi	Ururi	483.200,23	0,00	0,00	483.200,23	Gestione Privata
211	lavori di ricostruzione immobili privati in classe di priorità "A"-PEU 7 Sp 1	Comune di Ururi	Ururi	183.404,32	0,00	25.891,53	209.295,85	Gestione Privata
212	lavori di ricostruzione immobili privati in classe di priorità "A"-PEU 37 Sp 1	Comune di Ururi	Ururi	101.166,65	0,00	0,00	101.166,65	Gestione Privata
213	lavori di ricostruzione immobili privati in classe di priorità "A"-PEU 31 Sp 3	Comune di Ururi	Ururi	246.550,22	0,00	9.303,27	255.853,49	Gestione Privata



N	INTERVENTO	SOGGETTO ATTUATORE	LOCALIZZAZIONE COMUNE DI	RISORSE FSC delibera CIPE n. 62/2011 (euro)	ALTRE RISORSE "STATO" (euro)	QUOTA PRIVATI (euro)	IMPORTO COMPLESSIVO (euro)	TIPO DI GESTIONE
214	lavori di ricostruzione immobili privati in classe di priorità "A" variante-PEU 28 sp2	Comune di Ururi	Ururi	241.852,37	0,00	5.542,79	247.395,16	Gestione Privata
215	lavori di ricostruzione immobili privati in classe di priorità "A"-PEU 8 Sp 3	Comune di Ururi	Ururi	128.026,04	0,00	0,00	128.026,04	Gestione Privata
216	lavori di ricostruzione immobili privati in classe di priorità "A"-PEU 24 Sp 8	Comune di Ururi	Ururi	186.845,71	0,00	0,00	186.845,71	Gestione Privata
217	lavori di ricostruzione immobili privati in classe di priorità "A"-PEU 36 Sp 3	Comune di Ururi	Ururi	571.396,02	0,00	3.722,91	575.118,93	Gestione Privata
218	lavori di ricostruzione immobili privati in classe di priorità "A"-PEU 20 Sp 3	Comune di Ururi	Ururi	342.220,26	0,00	35.161,13	377.381,39	Gestione Privata
219	lavori di ricostruzione immobili privati in classe di priorità "A"-PEU 32 Sp 1	Comune di Ururi	Ururi	591.876,59	0,00	0,00	591.876,59	Gestione Privata
<b>TOTALE</b>				<b>86.928.173,29</b>	<b>1.101.879,43</b>	<b>2.478.455,07</b>	<b>90.508.507,79</b>	
<b>Azioni di sistema 2% a valere sulla quota FSC</b>				<b>1.738.563,47</b>	-	-	<b>1.738.563,47</b>	
<b>TOTALE GENERALE</b>							<b>92.247.071,26</b>	



*Handwritten signature or mark.*

La delibera CIPE 3 agosto 2011, n. 62 3/8/2011 (*G.U. n. 304 del 31/12/2011*) concernente "Individuazione e assegnazione di risorse ad interventi di rilievo nazionale ed interregionale e di rilevanza strategica regionale per l'attuazione del Piano Nazionale per il Sud" ha assegnato al Molise, tra l'altro, le risorse relative a "Sisma 2002 Percorso ricostruzione" pari a 346,2 mln di euro.

Con DGR n.608 del 2.10.2012 la Giunta regionale ha approvato il Programma degli interventi cantierabili e di quelli non cantierabili riferito alle singole assegnazioni disposte dal CIPE, tra cui quello relativo a "Sisma 2002 - Percorso ricostruzione".

Nell'ambito del Programma degli interventi cantierabili sono ricompresi gli interventi su riportati relativi agli Immobili privati in classe di priorità "A".

La legge regionale 30 aprile 2012, n.12, istitutiva dell'Agenzia Regionale di Protezione Civile, ha affidato alla stessa, in via transitoria, la gestione delle competenze per le attività post-sisma in regime ordinario.

La presente scheda riporta la descrizione del Sistema di gestione e controllo (SIGECO) con particolare riferimento alle procedure di gestione e controllo delle operazioni facenti capo agli Organismi coinvolti nell'attuazione dell'Accordo di Programma Quadro Immobili privati in classe di priorità "A".

### **Struttura del sistema**

La Regione Molise, ha individuato, nel rispetto del principio di separazione delle funzioni, i seguenti Organismi:

- il Responsabile Unico delle Parti (RUPA regionale), quale organismo responsabile sull'attuazione degli impegni assunti nell'Accordo, individuato nel Direttore Generale della Giunta regionale pro tempore, Responsabile della Programmazione del Fondo per lo Sviluppo e la Coesione (FSC);
- il Responsabile Unico dell'Attuazione dell'Accordo di Programma Quadro (RUA), quale soggetto incaricato del coordinamento e della vigilanza sulla complessiva attuazione dell'Accordo, individuato nel Direttore dell'Agenzia regionale di Protezione Civile pro tempore;
- Il Responsabile del procedimento ai sensi della L. 241/90 e s.m. e i., individuato nel Direttore dell'Agenzia regionale di Protezione Civile pro tempore;
- l'Organismo di Certificazione (OdC), quale organismo responsabile della corretta certificazione delle spese erogate per l'attuazione dell'Accordo, individuato nel Direttore del Servizio Ragioneria Generale e Bilancio della Direzione dell'Area Prima della Regione Molise;
- l'Unità di Verifica degli Investimenti Pubblici (UVER) del Dipartimento per lo Sviluppo e la Coesione Economica, quale Organismo di verifica del Sistema di Gestione e Controllo ai sensi della delibera CIPE 166/07.



Di seguito si riporta l'organigramma definito per l'Accordo di Programma Quadro **Immobili privati in classe di priorità "A"**:

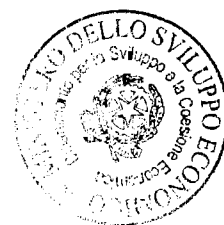
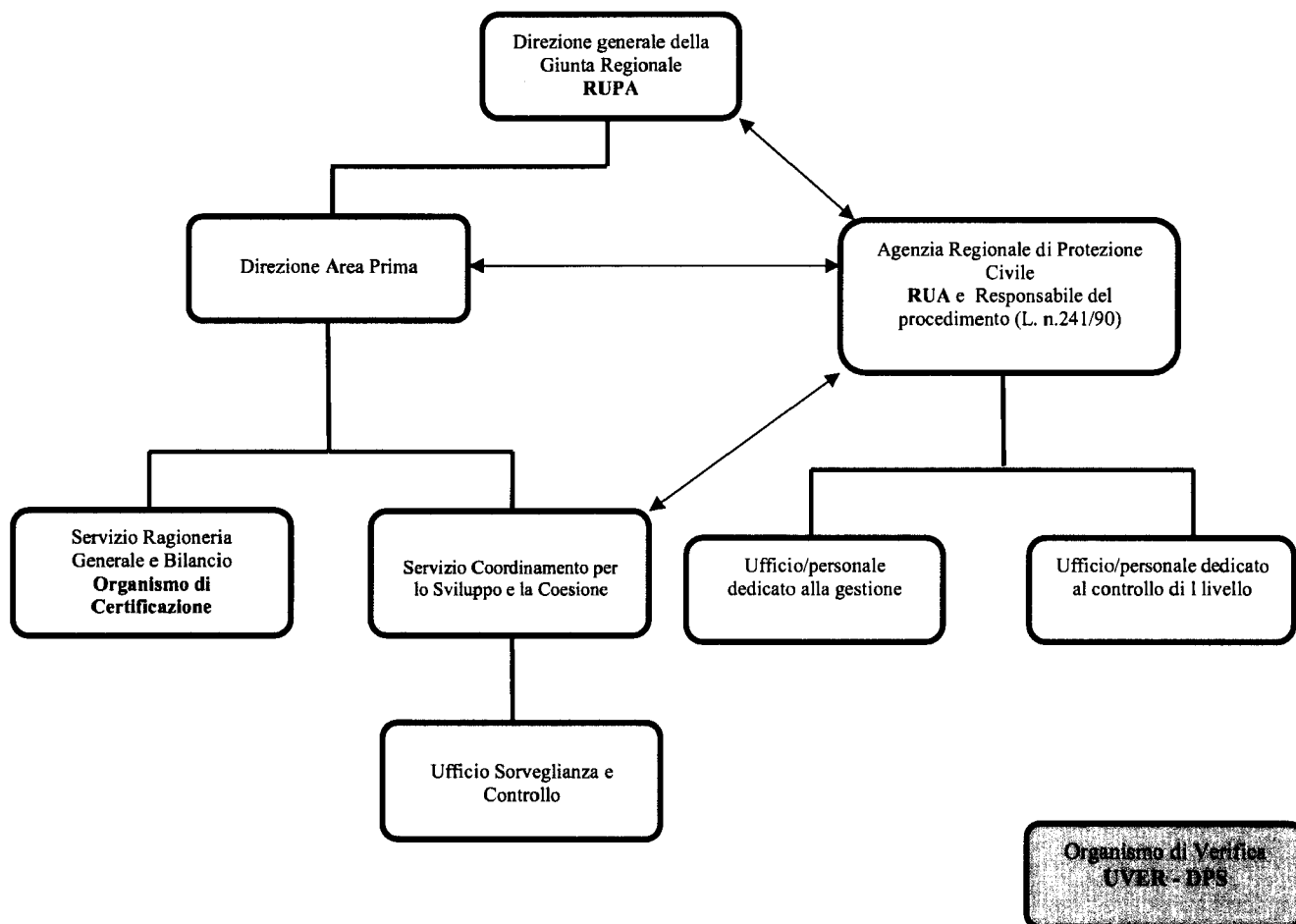

05  
M

### **Responsabile Unico delle Parti (RUPA regionale)**

La funzione di Responsabile Unico delle Parti regionale (RUPA) è attribuita al Direttore Generale della Giunta regionale pro tempore.

<b>Struttura competente:</b>	Direzione Generale della Giunta regionale – Regione Molise
<b>Indirizzo:</b>	Via Genova, 11 – 86100 Campobasso
<b>Posta elettronica:</b>	e-mail: segr.francioni@mail.regione.molise.it pec: francioni.antonio@cert.regione.molise.it
<b>Telefono e Fax:</b>	0874 314700 - 0874 477982
<b>Referente</b>	Direttore Generale – Dott. Antonio Francioni

Il RUPA esercita un forte coordinamento nell'attuazione dell'Accordo nel rispetto delle competenze del Responsabile Unico dell'Attuazione dell'Accordo (RUA) e provvede a:

- garantire l'attuazione e la sorveglianza dell'Accordo, attraverso il coordinamento delle attività del RUA;
- regolamentare ai fini del rispetto del patto di stabilità, di concerto con il Direttore del Servizio competente sul bilancio regionale, le modalità e i limiti di erogazione delle anticipazioni e degli acconti ai beneficiari/destinatari di finanziamenti pubblici regionali di qualsiasi natura;
- garantire, attraverso il RUA, che gli interventi destinati a beneficiare del finanziamento siano conformi alle norme nazionali e comunitarie, quest'ultime ove pertinenti;
- accertarsi, attraverso il RUA, che provvederà anche mediante verifiche in loco, dell'effettiva fornitura dei prodotti e dei servizi finanziati, dell'esecuzione delle spese dichiarate dal soggetto attuatore, della conformità delle stesse alle norme nazionali e comunitarie, quest'ultime ove pertinenti;
- garantire, attraverso il RUA, l'esistenza di un sistema informatizzato di registrazione e conservazione dei dati contabili relativi a ciascuna operazione attuata nell'ambito dell'Accordo, ed assicurare la raccolta dei dati relativi all'attuazione necessari per la gestione finanziaria, la sorveglianza, le verifiche e la valutazione;
- garantire, attraverso il RUA, che il soggetto attuatore mantenga un sistema di contabilità adeguata per tutte le transazioni relative all'operazione, ferme restando le norme contabili nazionali;
- garantire il coordinamento delle attività di monitoraggio espletate dal RUA;
- sottoscrivere l'Accordo di Programma Quadro;
- garantire le attività di valutazione *in itinere* ed *ex post* dell'Accordo, attraverso il Nucleo regionale di Valutazione e Verifica degli Investimenti Pubblici;
- accertarsi, affinché tutti i documenti, relativi alle spese, siano conservati dal responsabile del procedimento, sotto forma di originali o di copie autenticate, in coerenza con quanto previsto dalle norme nazionali e comunitarie, quest'ultime ove pertinenti;
- garantire che l'Organismo di Certificazione riceva tutte le informazioni necessarie in merito alle procedure e verifiche eseguite, in relazione alle spese ai fini della certificazione;
- proporre al Tavolo dei Sottoscrittori la riprogrammazione delle economie;
- proporre al Tavolo dei Sottoscrittori la riprogrammazione dell'Accordo;
- elaborare il Rapporto Annuale di Esecuzione (RAE).





### **Responsabile Unico dell'Attuazione dell'Accordo (RUA)**

La funzione di Responsabile Unico dell'Attuazione dell'Accordo (RUA) è attribuita al Direttore dell'Agenzia Regionale di Protezione Civile pro tempore.

<b>Struttura competente:</b>	Agenzia Regionale di Protezione Civile
<b>Indirizzo:</b>	Via S. Antonio Abate, 236 - CAMPOBASSO
<b>Posta elettronica:</b>	E-mail: delisio.alberta@protezionecivile.molise.it Pec: delisio.alberta@cert.regione.molise.it
<b>Telefono e Fax:</b>	0874/314210 Fax: 0874/424407
<b>Referente</b>	Direttore Dott.ssa Alberta De Lisio

Il RUA, ai fini dell'attuazione dell'Accordo, provvede a:

- rappresentare in modo unitario gli interessi dei soggetti sottoscrittori, richiedendo, se del caso, la convocazione del Tavolo dei sottoscrittori;
- coordinare il processo complessivo di realizzazione degli interventi previsti nell'Accordo attivando le risorse tecniche e organizzative necessarie alla sua attuazione;
- promuovere, in via autonoma o su richiesta del Responsabile dell'intervento, le eventuali azioni ed iniziative necessarie a garantire il rispetto degli impegni e degli obblighi dei soggetti sottoscrittori;
- monitorare in modo continuativo lo stato di attuazione dell'Accordo secondo le modalità indicate dal DPS - Ministero dello Sviluppo Economico;
- coordinare il Responsabile dell'intervento nelle attività dell'Accordo e, in particolare, in relazione all'immissione dati per l'istruttoria ed il monitoraggio dell'intervento nel sistema SGP-BDU;
- assicurare e garantire il completo inserimento e la validazione dei dati di monitoraggio nel Sistema informativo di riferimento "Sistema Gestione Progetti - SGP" del MiSE-DPS, secondo la procedura indicata nel "Manuale Operativo sulle procedure di monitoraggio delle risorse FAS" (ora FSC);
- provvedere alla redazione del Rapporto Annuale di Monitoraggio dell'Accordo le cui risultanze confluiranno all'interno del Rapporto Annuale di Esecuzione (RAE);
- individuare ritardi e inadempienze assegnando al soggetto inadempiente, se del caso, un congruo termine per provvedere; decorso inutilmente tale termine, segnalare tempestivamente l'inadempienza al Tavolo dei sottoscrittori.

In particolare, l'Agenzia regionale di Protezione Civile ha la responsabilità di porre in essere gli adempimenti e le procedure per l'attuazione degli interventi ad essa affidati, di effettuare le verifiche sulle attestazioni di spesa ivi comprese le verifiche in loco, di verbalizzare e trasmettere le risultanze delle verifiche all'Organismo di Certificazione e al Responsabile della Programmazione (RUPA), di ordinare e contabilizzare la spesa, di raccogliere le dichiarazioni e i rendiconti del soggetto attuatore, di certificare la spesa all'Organismo di Certificazione, di chiudere formalmente l'intervento concluso, di validare ed inviare le informazioni di monitoraggio.



A tal fine svolge le seguenti attività:

- acquisizione documentazione e attività istruttoria per la concessione ed erogazione del finanziamento;
- formulazione e sottoscrizione della registrazione dell'impegno di spesa;
- formulazione e sottoscrizione del provvedimento di approvazione degli interventi e di concessione del finanziamento unitamente al Disciplinare di concessione che sarà sottoscritto dal soggetto attuatore;
- formulazione e sottoscrizione del provvedimento di liquidazione di acconti e stati di avanzamento lavori.

L'attività di controllo di primo livello da esercitare in concomitanza con la gestione dell'intervento e diretta a verificare la corretta esecuzione delle operazioni gestionali e delle eventuali irregolarità, comprende le seguenti tipologie di verifiche:

- verifiche amministrative di tutta la documentazione presentata dal soggetto attuatore;
- eventuali verifiche in loco.

I controlli di primo livello sono svolti dall'Agenzia regionale di Protezione Civile attraverso una unità/Ufficio diverso da quello che provvede all'istruttoria e che propone le decisioni di approvazione di spesa e di pagamento.

L'Ufficio Sorveglianza e Controllo – incardinato presso il Servizio Coordinamento per lo Sviluppo e la Coesione – espleta la sorveglianza sull'attività di controllo di 1° livello svolta dalla predetta Agenzia regionale di Protezione Civile.

Di seguito si riporta un quadro riepilogativo dei processi e delle funzioni del RUA e del RUPA in ordine all'attuazione degli interventi.

<b>MACRO PROCESSO</b>	<b>PROCESSO</b>
A) PROGRAMMAZIONE E RIPROGRAMMAZIONE	Negoziato e stipula dell'Accordo di Programma Quadro (RUPA) Coordinamento dell'Accordo di Programma Quadro (RUPA) Riprogrammazione dell'Accordo di Programma Quadro (RUPA)
B) ATTUAZIONE INTERVENTI	Attività istruttorie e procedurali per la concessione del finanziamento (Agenzia Regionale di Protezione Civile) Richiesta di registrazione impegno di spesa (Agenzia Regionale di Protezione Civile) Controlli di primo livello (Agenzia Regionale di Protezione Civile) Monitoraggio finanziario, fisico e procedurale (RUA – RUPA) Informazione e pubblicità in conformità a quanto previsto al punto 2.3.1 della delibera CIPE n.166/2007 e al punto 2.16 della delibera CIPE n.1/2009 (RUPA)
C) PROCEDURE CONTABILI	Attività istruttorie e procedurali per la erogazione del finanziamento (Agenzia Regionale di Protezione Civile) Liquidazione di spesa (Agenzia Regionale di Protezione Civile)



### **Organismo di certificazione (OdC)**

L'Organismo di certificazione è il soggetto responsabile della certificazione delle dichiarazioni di spesa e delle domande di pagamento prima del loro invio alla DGPRUN-DPS.

L'Organismo di Certificazione dell'Accordo coincide con l'Organismo di Certificazione individuato per il PAR Molise FSC 2007-2013 con deliberazione della Giunta regionale n. 187 del 20 marzo 2012.

Tale funzione è attribuita al Direttore del Servizio Ragioneria Generale e Bilancio della Direzione Area Prima della Direzione Generale della Giunta regionale.

<b>Struttura competente:</b>	Servizio Ragioneria Generale e Bilancio - Direzione Area Prima - Direzione Generale della Giunta regionale – Regione Molise
<b>Indirizzo:</b>	Via Genova, 11 – 86100 Campobasso
<b>Posta elettronica:</b>	e-mail: <a href="mailto:odcfsc@regione.molise.it">odcfsc@regione.molise.it</a> pec: <a href="mailto:dalcin.alessandro@cert.regione.molise.it">dalcin.alessandro@cert.regione.molise.it</a>
<b>Telefono e Fax:</b>	0874 314312 - 0874 477920
<b>Referente</b>	Direttore del Servizio Ragioneria Generale Dr. Alessandro Dal Cin

L'Organismo di Certificazione adempie a tutte le funzioni corrispondenti a quanto definito dalla delibera CIPE n. 166/2007 e successive modifiche e integrazioni, in coerenza con i Regolamenti Comunitari dei Fondi Strutturali.

In particolare, esso è incaricata dei compiti seguenti:

- elaborare e trasmettere al Dipartimento per lo Sviluppo e la Coesione la richiesta di anticipazione;
- elaborare e trasmettere al Dipartimento per lo Sviluppo e la Coesione le dichiarazioni certificate delle spese e le domande di pagamento;
- certificare che:
  - la dichiarazione delle spese è corretta, proviene da sistemi di contabilità affidabili ed è basata su documenti giustificativi verificabili;
  - le spese dichiarate sono conformi alle norme nazionali e comunitarie, quest'ultime ove pertinenti, e sono state sostenute in rapporto all'intervento finanziato conformemente ai criteri applicabili all'Accordo e alla normativa di riferimento;
- garantire di aver ricevuto dal RUPA e dal RUA le informazioni adeguate in merito alle procedure seguite e alle verifiche effettuate in relazione alle spese riportate nelle dichiarazioni di spesa;
- mantenere una contabilità informatizzata delle spese dichiarate al Dipartimento per lo Sviluppo e la Coesione Economica;
- tenere una contabilità degli importi recuperabili e degli importi ritirati a seguito della soppressione totale o parziale della partecipazione all'intervento;
- redigere la parte di Rapporto Annuale di Esecuzione di propria competenza, relativamente all'impiego delle risorse assegnate, da trasmettere al RUPA.



Di seguito si riporta un quadro riepilogativo dei processi e delle funzioni dell'OdC in ordine alla dichiarazione di spesa e alla certificazione dei pagamenti.

<b>MACROPROCESSO</b>	<b>PROCESSO</b>
<b>A) CIRCUITO FINANZIARIO</b>	Richiesta anticipazione (OdC) Ricevimento anticipazione (Servizio Ragioneria Generale e Bilancio - OdC) Trasferimento anticipazione Regione – Agenzia regionale di Protezione Civile (Servizio Ragioneria Generale e Bilancio ) Trasferimenti e pagamenti al soggetto attuatore (Agenzia regionale di Protezione Civile) Richiesta pagamenti intermedi (OdC) Ricevimento pagamenti intermedi (Servizio Ragioneria Generale e Bilancio - OdC) Trasferimento pagamenti intermedi Regione – Agenzia regionale di Protezione Civile (Servizio Ragioneria Generale e Bilancio ) Monitoraggio flussi di cassa (Servizio Ragioneria Generale ) Richiesta del saldo (OdC) Ricevimento del saldo (Servizio Ragioneria Generale e Bilancio - OdC) Trasferimento saldo Regione – Agenzia regionale di Protezione Civile (Servizio Ragioneria Generale e Bilancio ) Previsioni di spesa (Servizio Ragioneria Generale e Bilancio - OdC) Monitoraggio patto di stabilità (Servizio Ragioneria Generale e Bilancio )
<b>B) ATTUAZIONE INTERVENTO</b>	Impegno di spesa (Agenzia regionale di Protezione Civile) Liquidazione acconto (Agenzia regionale di Protezione Civile) Attestazione di spesa intermedia (Soggetto attuatore) Liquidazioni intermedie su SAL (Agenzia regionale di Protezione Civile) Rendiconto finale (Soggetto attuatore) Liquidazione saldo (Agenzia regionale di Protezione Civile) Attestazioni di spesa (RUA - Agenzia regionale di Protezione Civile)
<b>C) CERTIFICAZIONE DELLA SPESA</b>	Aggiornamento registro contabilità (OdC) Controlli (OdC) Acquisizione e verifica delle dichiarazioni di spesa fornite dal RUPA (OdC) Chiusura provvisoria del registro di contabilità (OdC) Verifica delle condizioni di ricevibilità (OdC) Predisposizione e trasmissione alla Direzione Generale per la Politica Regionale Unitaria Nazionale del Dipartimento per lo Sviluppo e la Coesione delle certificazioni di spesa (OdC) Domanda di saldo a chiusura definitiva dell'intervento (OdC) Rapporto finale (RUPA)
<b>D) GESTIONE RECUPERI</b>	Contabilizzazione degli importi recuperabili e/o da recuperare (OdC)

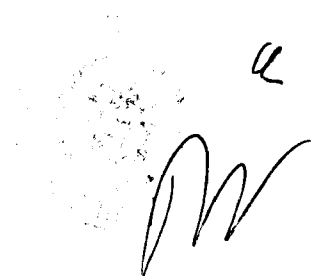
A handwritten signature in black ink is written over a circular official stamp. The stamp contains some illegible text and a central emblem. The signature is a stylized, cursive 'M' or similar character.

**Organismo di verifica del Sistema di Gestione e Controllo (delibera CIPE n. 166/2007)**

Come disposto dalla delibera CIPE 166/07, l'Unità di Verifica degli Investimenti Pubblici (UVER) del Dipartimento per lo Sviluppo e la Coesione Economica esaminerà l'efficace funzionamento del SIGECO al fine di garantire la corretta e tempestiva attuazione dei programmi e la presenza di adeguati strumenti di controllo per la verifica delle irregolarità.

La verifica sarà articolata in una fase desk di acquisizione dei dati descrittivi del sistema ed una fase in loco per il riscontro dell'effettivo funzionamento, nel rispetto del principio del contraddittorio.

La verifica di sistema consentirà di definirne l'affidabilità e di dimensionare i campioni di operazioni da sottoporre a verifica delle attestazioni di spesa.

Le risultanze di tale attività saranno presentate in appositi rapporti.

<b>Denominazione:</b>	Unità di Verifica degli Investimenti Pubblici - Dipartimento per lo Sviluppo e la Coesione Economica – Ministero dello Sviluppo Economico
<b>Indirizzo:</b>	Largo Pietro di Brazzà, 86 – 00187 Roma
<b>Posta elettronica:</b>	e-mail: <a href="mailto:mario.vella@dps.gov.it">mario.vella@dps.gov.it</a>
<b>Telefono:</b>	06/96517491- 490
<b>Fax:</b>	06/96517360 - 361
<b>Referente</b>	Direttore Dr. Mario Vella

**Sistema contabile**

L'Amministrazione regionale provvede alla gestione delle risorse finanziarie programmate nell'ambito dell'Accordo di Programma Quadro *Immobili privati in classe di priorità "A"* sulla base delle norme amministrative e contabili derivanti dalla legislazione comunitaria, nazionale e regionale e dei criteri di buona gestione finanziaria.

L'Amministrazione regionale provvede al trasferimento delle risorse finanziarie pervenute dallo Stato in favore dell'Agenzia regionale di Protezione Civile.

Il sistema contabile regionale contiene tutte le informazioni concernenti le transazioni finanziarie fra la Regione e l'Agenzia regionale di Protezione Civile.

Il sistema contabile dell'Agenzia regionale di Protezione Civile utilizzato per il monitoraggio finanziario e come base per la certificazione delle spese, contiene tutte le informazioni concernenti le transazioni finanziarie dell'Accordo di Programma Quadro *Immobili privati in classe di priorità "A"*.

Il sistema non rileva gli impegni finanziari e i pagamenti del soggetto attuatore.

Gli impegni finanziari saranno oggetto di rilevazione nel sistema contabile del soggetto attuatore; i pagamenti, oltre ad essere rilevati dal predetto sistema, saranno altresì oggetto di rilevazione nel "Sistema Gestione Progetti – SGP".

Con riferimento alle procedure relative alla certificazione della spesa, il soggetto attuatore, effettuata la registrazione contabile, separata o codificata distintamente, di tutti gli atti e transazioni relative all'intervento e della connessa documentazione giustificativa (fatture e/o documenti contabili di valore probatorio equivalente), invia in tempo reale al RUA - Agenzia regionale di Protezione Civile - l'attestazione di spesa, redatta su un formulario allegato al disciplinare di concessione del finanziamento, unitamente alla



documentazione giustificativa e ad una propria dichiarazione di regolarità. Il soggetto attuatore conserva copia di ogni attestazione di spesa inviata.

L'Agenzia regionale di Protezione Civile, dopo aver svolto le sue verifiche, valida le spese dichiarate dal soggetto attuatore e produce la propria attestazione di spesa inviandola al RUPA.

Il RUPA, sulla base delle spese validate dall'Agenzia regionale di Protezione Civile, rilascia all'OdC la propria attestazione a garanzia che tutti gli adempimenti di verifica siano stati svolti.

In definitiva, come base per la certificazione della spesa, l'OdC acquisisce i dati relativi alle spese sostenute, effettua le opportune verifiche, riporta i nuovi importi da certificare e li somma agli importi della precedente certificazione in modo da ottenere i dati relativi agli importi cumulati da certificare.

### ***Sistemi informativi***

#### ***Sistema Gestione Progetti – SGP***

Per il monitoraggio finanziario, fisico e procedurale dell'intervento, la Regione Molise si avvale dell'applicativo messo a disposizione dal Dipartimento per lo Sviluppo e la Coesione Economica "Sistema Gestione Progetti – SGP".

In particolare, sarà cura del RUA acquisire la scheda di monitoraggio da parte del Soggetto attuatore e successivamente verificare, validare ed inserire i dati in SGP.

#### ***Sistema Gestione e Controllo - SGC***

Per il controllo attuativo dell'Accordo, la Regione Molise si avvale dell'applicativo messo a disposizione dal Dipartimento per lo Sviluppo e la Coesione Economica "Sistema Gestione e Controllo – SGC FSC (già FAS)".

#### ***Sistema di contabilità regionale URBI***

Per il monitoraggio finanziario dei trasferimenti in favore dell'Agenzia regionale di Protezione Civile, la Regione Molise si avvale del proprio sistema di contabilità URBI, nel quale sono riportate tutte le registrazioni contabili relative alle transazioni.

#### ***Sistema di contabilità Agenzia regionale di protezione Civile URBI***

Per il monitoraggio finanziario dei trasferimenti della Regione, l'Agenzia regionale di Protezione Civile si avvale del proprio sistema di contabilità URBI, nel quale sono riportate tutte le registrazioni contabili relative ai provvedimenti di impegno e di liquidazione e di spesa delle risorse in favore del soggetto attuatore.

